

ほっほっホテル

〒441-1203

愛知県豊川市足山田町年長1番地6

TEL0533-93-7686 FAX0533-93-7689

知的障害者入所援護施設『ホテルの郷』

愛知県豊川市足山田町年長1番地21

TEL0533-93-6133 FAX0533-93-6133

生活介護事業所『ホテルの郷 すまいる』

第39号 平成21年8月1日発行



「色は!?!」「大きさは!?!」 見極めての収穫はなかなかたいへんです

『ミニトマト出荷開始』

日中活動支援課 主幹 川口真史

平成21年3月に、パイプハウス内に植えたミニトマト苗72本。すくすくと成長し、6月9日に無事、初出荷をすることができました。出荷先はなんと『ホテル日航豊橋』。平成19年度より、ししとう栽培を始め、昨年度そのししとうを購入していただけないかとホテルに打診したところ、快く引き受けてくれたことから、取り引きが始まりました。その際、「ししとうもいいけれど、ミニトマトを作りなよ。これならたくさん買えるけどね。」のひと言により、ミニトマト栽培にとりかかることになりました。

2月にパイプハウスも完成。本格的に栽培するのは初めてなため、田原市渥美地区でミニトマト栽培を行っている、桑名様のハウスを見学させていただき、栽培方法をいろいろと指導していただきました。そして3月初旬、ミニトマトの苗を植え、無事に成長してくれることを願いました。5月末には、一粒ずつ赤くなり、試食をしてみると、ビックリするぐらいに甘いミニトマトが出来上がっていました。6月に入り、収穫したミニトマトをホテルの担当者様に確認していただき、何とかクリアしました。以降は、週一回、平均3ケース（1ケースは約3kg）出荷することができています。

今後は、病気などの発生を何とか抑えていかなければなりません。まだまだ、勉強することが多くあり、戸惑うことも多くあると思いますが、全てよい経験につなげていこうと思います。

最後に、桑名様をはじめ多くの皆様に色々ご指導していただき、ありがとうございました。



ホテルの郷 納涼まつり

8月8日 (土)

午後6時から8時

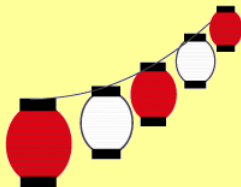

楽しいイベント
盛りだくさんで



皆様のご来場を
お待ちしております



もち投げは午後7時30分頃から



来場者プレゼント

かき氷・綿菓子
ポップコーン



模擬店

焼き鳥・だんご・焼きそば・コロッケ
とうもろこし・ミスタードーナツ
風船つりゲーム・スーパーボールすくい
などなど

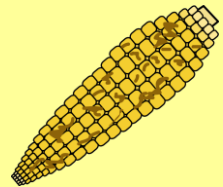

平成21年度 行事予定

平成21年 8月 8日 (土)	納涼まつり (第2回親子ふれあいデー)
平成21年 11月 8日 (日)	としなが祭 (第3回親子ふれあいデー)
平成21年 12月 24日 (木)	クリスマス会
平成22年 2月 6日 (土)	立春の会 (第4回親子ふれあいデー)
平成22年 3月 13日 (土)	感謝の集い

保護者会開催日

平成21年 10月 17日
11月 8日
平成22年 2月 6日
3月 27日

個別面談開催日

平成21年 9月 24日～30日





雨の日が続いていましたが、バスハイク当日は快晴に恵まれ、とても暑い一日でした。ホテルの郷を出発し動物園に到着すると、保護者の方の手を引っ張ってみんな大忙し。何度か訪れたことのある場所なので、それぞれ目的があるようです。一番奥の遊園地まで行きジェットコースターなどの乗り物に乗った方、入り口付近でのんびりと過ごした方、それぞれ集合時間まで思い思いの時間を過ごしました。保護者の方が用意してくれたお昼ごはん



やおやつをお腹いっぱい食べ、長い距離を歩き、皆さんお疲れの様子でしたが、楽しい時間を過ごすことができました。暑い中、お疲れ様でした。

(陶山英子)



豊橋動物園



親子ふれあいデー バスハイク 6月20日(土)



伊良湖までメロン狩りに観光バスで出かけました。皆さんの祈りも通じ、当日は晴天で絶好の行楽日和となりました。

往きのバスの中ではクイズをして楽しみましたが、頭の中はメロンのことばかり。現地に到着し、農園の方においしいメロンの見分け方を教わり、そして収穫。よりおいしいようなメロンを探すことに真剣です!!

収穫後は、待ちに待ったメロンの食べ放題。利用者さん、保護者の皆さん、そして

職員ともども黙々とメロンを食べていました。思う存分メロンを食べた後は、伊良湖の先端にある道の駅クリスタルポルトへ。そこで昼食や買い物をして過ごしました。

帰りのバスでは、疲れてうとうとしている方もみえましたが、満足そうな顔がいっぱいで楽しい一日を過ごすことができました。

保護者の皆さんのご協力により、無事に帰ってることができました。どうもありがとうございました。(上村真弘)

メロン狩り



個



5月20日、利用者さん4名と職員2名で、愛知こどもの国へ出かけました。こどもの国に着きまずには広さを見て驚きました。利用者さんも歩けるか心配しましたが、とても楽しそうに歩いていました。普段はあまり運動する機会がないので、楽しみながら運動ができてよかったです。遊園地の汽車では窓の外に顔を出してニコニコして外の景色を見ていました。その後は昼食をとり、広場で思い思いの時間を過ごしました。今回の旅行は、利用者さんのペースでゆっくり過ごすことができ、充実したひと時でした。(藤田恵子)



7月6日、利用者さん5名と職員2名で、西浦温泉の「末広」さんへ出かけました。豊川駅から豊橋駅、そして蒲郡駅へ、さらに名鉄に乗り換えて西浦駅へと乗換えが2回もありました。雨がぱらつく天気でしたが、利用者さんは道中温泉



が楽しみで仕方のない様子でした。旅館へ着き、楽しい温泉に入り、料理を食べ、再び電車に乗って帰ってきました。

切符をそれぞれ購入する練習をしました。行き先を見て買うのはやはり難しく、券売機の中のボタンを押すのか解らない方がほとんどでした。練習を重ねて、切符を自分で買えたらいいですね。来年も楽しみです。(鈴木祐子)

別



旅



7月8日、利用者さん4名と職員2名で伊良湖へ出かけました。あいにくの天気でしたが、海を眺めながら片道約2時間のドライブ。ゴールは伊良湖ビューホテルのランチバイキングです。会場で案内された席は窓際のとても景色の良い席でしたが、花より団子の私たち。とりあえず料理を持ちに行くのですが、品数の多さに圧倒され、皆どれから食べようか悩んでしまうほどでした。それでも各々食べたいものを食べ、お腹は満足。続いてお風呂です。大浴場は他のお客さんがいなくて、ゆっくりと入ることができ、露天風呂からの眺めは最高でした。

施設生活を離れ、貴重な時間を過ごすことができました。(上村真弘)



7月13日～14日、利用者さん6名と職員2名で名古屋テレビ塔・大相撲名古屋場所観戦・NHK放送センターへ出かけました。

今回は宿泊にビジネスホテルを利用し、3名の方がシングルルームに宿泊しました。部屋に置いてあるもの全てに興味を示すMOさん。普段どおり部屋でテレビを観てのんびり過ごすSOさん。一人だから静かに眠れたーと喜ぶMさん。初めての体験に、職員の方がドキドキしてしまった夜でした。

1日目の大相撲は皆思った以上に真剣に観戦していました。また観に来たいという声も多々ありました。朝青龍をひたすら応援し、勝った時は大喜びしていたSさん。今度はもっと前の方の桟席で観たいですね。

2日目のNHK放送センターでは、運よく「さらさらサラダ」の公開生放送を見ることができ、30分間皆静かに楽しそうに放送を見ていました。放送後、ピエロさんと記念撮影もできて大満足。

旅行中、何度も電車に乗りましたが、地下鉄は階段がたくさんあり、乗り場がわかりにくかったと思います。切符の買い方だけでも覚えてくれましたか？

また、一緒に行こみゃ～
(栗田宜幸)



行



平成21年4月～6月の行事

4月	5月	6月
1日 辞令伝達式 新人職員研修会	1日 消防訓練	2日 消防訓練
9日 理髪奉仕	2日 保護者会・後援会総会	5日 絵画クラブ
10日 絵画クラブ	8日 豊川消防署立入検査	12日 絵画クラブ
16日 舞踊クラブ	9日 絵画クラブ	17日 ヨガクラブ
いけ花クラブ	11日 監事監査	18日 舞踊クラブ
音楽クラブ	16日 自治会会議	いけ花クラブ
17日 絵画クラブ	20日 日帰りの個別旅行	音楽クラブ
19日 自治会会議	15日 絵画クラブ	自治会会議
22日 支援会議・ケース会議	21日 舞踊クラブ	19日 絵画クラブ
23日 シンシア歯科診療所訪問診療	22日 いけ花クラブ	20日 親子しゃあデー(バスハイク)
24日 絵画クラブ	22日 評議員会・理事会	23日 理髪奉仕
28日 理髪奉仕	26日 理髪奉仕	25日 支援会議・ケース会議
	27日 支援会議・ケース会議	定期健康診断
	28日 シンシア歯科診療所訪問診療	26日 岩崎学園保護者会見学
	29日 絵画クラブ	絵画クラブ
	辞令伝達式	29日 シンシア歯科診療所訪問診療
		30日 絵画クラブ

ボランティアさん いつもありがとう

(順不同・敬称略)

4月

作品作り 大石千代子 川本佑子 中室陸子 小澤幸代
 さをり指導 田中美保子
 絵画指導 鈴木敏春
 いけ花指導 野澤喜美子
 舞踊指導 安藤宣子 大谷みち子
 音楽指導 森田勝昭
 理髪奉仕 村田安市 西出寿美子

5月

作品作り 大石千代子 川本佑子 中室陸子 小澤幸代
 さをり指導 岡本政子 戸崎よし子
 絵画指導 鈴木敏春
 いけ花指導 野澤喜美子
 舞踊指導 安藤宣子 渡辺さなえ
 理髪奉仕 西出寿美子 宮川喜美夫 辻村重人 西出弘美
 利用者支援 村松夏美 細井美穂

6月

作品作り 大石千代子 川本佑子 中室陸子 小澤幸代
 さをり指導 土井ひろ美 森稔子
 絵画指導 鈴木敏春
 いけ花指導 野澤喜美子
 舞踊指導 渡辺さなえ 梶村俊子
 音楽指導 森田勝昭
 ヨガ指導 伊藤尚子
 理髪奉仕 村田安市 西出寿美子 辻村力ヨ子 辻村重人 中村晃 西出弘美



ご寄付(4月～6月)

中室陸子 (ゆかた)

クラブ活動紹介 「絵画クラブ」



昨年、愛知県知的障害児者生活サポート協会主催の『ふれあいアート展』へ出品をし、利用者さんより、もっと絵を描いてみたいという希望があり、今年度より絵画クラブの活動が始まりました。

講師として、NPO法人愛知アート・コレクティブ代表で、名古屋造形芸術大学非常勤講師をしておられる鈴木敏春先生をお迎えしました。先生の様々な提案により絵の見せ方、描き方の幅がひろがり、利用者さんも楽しんで参加しています。これから随時展示もしていく予定です。皆様どうぞお楽しみにしてください。

(鈴木祐子)

ホテルの郷 ホームページ

随時更新しています。是非、ご覧下さい。

URL <http://www17.plala.or.jp/hotarunosato/>

公 告

社会福祉法人年長福祉会は、平成20年度の決算を終了し、平成21年5月9日および11日の監事監査、同月22日の評議員会を経て、同月22日の理事会において承認されましたので、下記のとおりご報告いたします。

平成20年度 社会福祉法人年長福祉会 資金収支計算書
(平成20年4月1日～平成21年3月31日)

(単位：円)

勘定科目	決算額	勘定科目	決算額
自立支援費等収入	173,927,101	人件費支出	143,698,430
利用料収入	32,666,457	事務費支出	21,434,116
補助事業等収入	473,900	事業費支出	37,891,741
経常経費補助金収入	9,602,000	借入金利息支出	3,078,030
寄付金収入	441,090	経理区分間繰入金収入	4,882,100
雑収入	4,229,343		
借入金利息補助金収入	2,414,000		
受取利息配当金収入	38,083		
会計単位間繰入金収入	0		
経理区分間繰入金収入	4,882,100		
経常活動収入計①	228,674,074	経常活動支出計⑤	210,984,417
施設整備等補助金収入	4,600,000	固定資産取得支出	12,592,506
施設整備等寄付金収入	5,131,729	元入金支出	0
固定資産売却収入	0		
施設整備等収入計②	9,731,729	施設整備等支出計⑥	12,592,506
借入金元金償還補助金収入	9,609,000	借入金元金償還支出	12,130,000
借入金収入	0	積立預金積立支出	7,000,000
積立預金取崩収入	1,700,000	その他支出	1,395,930
その他収入	436,170		
財務収入計③	11,745,170	財務支出計⑦	20,525,930
収入科目合計④=①+②+③	250,150,973	支出科目合計⑧=⑤+⑥+⑦	244,102,853
当期資金収支差額合計⑨=④-⑧			6,048,120

(※詳しい決算内容は、ホテルの郷事務所で閲覧ができますのでご覧ください)



退職職員の紹介



ホテルの郷開設準備の時より勤めていただきました厨房の住吉博美調理員が、このたび退職されました。ホテルの郷の歴史を知っている方の退職はたいへんさびしいものがありますが、第二の人生を元気に過ごしてほしいと思います。

5月31日付で無事定年退職を迎えることができました。平成9年4月ホテルの郷開設準備の段階から、準備室勤務をさせていただいたことが懐かしく、走馬灯のように色々なことが思い出されます。

利用者さんを迎えるにあたって、私は3つのことを心に決めました。

- ①利用者さんのお母さんになる
- ②心のこもった食事を作る
- ③いつも笑顔であいさつをして、コミュニケーションをしっかりする

笑顔で話しかけてくれるのは利用者さんでした。利用者さんに励まされ楽しい日々を過ごさせていただきました。毎食事後、歌を歌ってくれたKさん。いつもテーブルや棚を拭いてくれたNさん、Hさん。「ホテルの郷のご飯おいしい、最高!」と言ってくれたSさん。ありがとう。利用者さんたちと過ごした日々は私の心のアルバムにしっかりと残しておきます。

利用者の皆さん、保護者の皆さん、職員の皆さん、色々とお世話になりました。ありがとうございました。(住吉博美)



☆としなが福祉後援会ニュース☆

平成21年5月2日(土)午前11時より、62名(委任状含む)の方が出席され、としなが福祉後援会の総会が開催されました。総会にて、下記のとおり決算の承認と役員を選任が行われましたので、ご報告いたします。

平成20年度 としなが福祉後援会 決算書

収入の部

(単位：円)

科 目	平成20年度 補正予算額	平成20年度 決算額	増 減	摘 要	
項 目	節				
年会費	1,200,000	1,149,400	50,600		
	個人会員	900,000	759,400	140,600	379.7 □
	法人・団体	300,000	390,000	△90,000	39 □
雑収入	555,000	662,196	△107,196		
	預金利息	5,000	2,403	2,597	
	自動販売機売上	150,000	159,793	△9,793	
	寄付金	400,000	500,000	△100,000	
繰入金	前期繰越金	1,800,000	1,800,259	△259	
合 計	3,555,000	3,611,855	△56,855		

(注)次年度年会費預金 98,200円

支出の部

(単位：円)

科 目	平成20年度 補正予算額	平成20年度 決算額	増 減	摘 要	
項 目	節				
会議費	70,000	46,000	24,000		
	会議費	50,000	46,000	4,000	役員食事代
	食糧費	20,000	0	20,000	
通信費	80,000	71,810	8,190		
	郵送費	70,000	65,050	4,950	郵便切手代
	郵便振替費	10,000	6,760	3,240	郵便振込手数料
事務費	170,000	291,292	△121,292		
	事務用品費	50,000	9,795	40,205	消耗品等
	事務処理費	120,000	120,000	0	事務委託費
	一般物品費	0	161,497	△161,497	3/14感謝の集い負担金
助成金	1,000,000	1,000,000	0		
	作業棟建築	1,000,000	1,000,000	0	
雑費	雑費	30,000	31,300	△1,300	クリスマス会負担金等
予備費	予備費	2,205,000	2,171,453	33,547	
合 計	3,555,000	3,611,855	△56,855		

平成21年度 としなが福祉後援会 役員

会 長	杉木隆次郎				
副 会 長	加藤 雅巳	塩瀬とも子			
会 計	金岡 祐子				
理 事	河合 光枝	山口 晃	岡田 晃三	黒田 三郎	村田 安市
監 事	小林 孝行	日比 綾子			
参 与	小柳津定夫				
事務補助	後藤 義弘				

今年度ご加入いただいた方々です（平成21年4月1日～平成21年6月30日）

（団体会員）

- 8年会員 有くすりの今泉薬局
- 7年会員 ㈱オノコム豊川支店
- 6年会員 足木米穀店 ㈱エルゴット 大高米穀店 米のナイトウ ㈱内藤珈琲商会豊橋店 有夏目室内工芸
マルシン鮮魚㈱ マルカ魚店 名糖牛乳一宮販売店
- 5年会員 有今泉建材 有カネシメ魚店 ジェイビーホーム㈱ 杉木珠算学園 ㈱山口晃建築設計事務所
- 4年会員 ㈱経真 JAひまわり食肉センター
- 2年会員 愛知ヨーク㈱豊橋センター 豊橋建設工業㈱ ㈱丸正

（個人会員）

- 9年会員 岩田元 近藤健二 水藤徹弥 野口光世 原やよい 本田靖人 李野准次
荒川靖子 飯田澄男 石黒勲 加藤憲 加藤雅巳 加藤友一 金岡俊男 神谷昌子 佐々木義明
塩瀬真美 杉本幸子 鈴木忠男 田上政吉 筒井敏雄 日比栄 前川定男 吉田孝
- 8年会員 小柳津定夫 飯田悦子 加藤末子 鈴木敏之 西出寿美子 宮越照夫
- 7年会員 加藤理恵子 高柳正好 浅岡三七 小柳昭宏 佐々登志夫
- 6年会員 河合光枝 近田正幸 清水孝子 鈴木康彦 寺部良雄 淵名衛 村田安市
安藤進 佐宗京子 名川民子 半田つたゑ
- 5年会員 池田敦子 坂巻保子 佐々木隆 正井美代子 淵名峰子 野澤佳央
- 4年会員 今泉芳子 春日しずゑ 高木正久 田中輝幸 谷山浩史 森下茂子 森田勝昭 山口勝弘
都築仁司 森春男 吉安紀雄
- 3年会員 天野壮太 滝波和敏 野澤房子 松倉正枝 大谷尚武 高橋忠由
- 2年会員 杉原和夫 請井幸代 河上寛治 小竹八朗 高橋三津雄 日比綾子
- 新規会員 伊藤羊明 大内隆 榊原弘子 寺西まつ子 鳥居千代子 藤田皆子 森東洋子 安井郁子
(川順不同・敬称略)

としなが福祉後援会の会員として多くの方々からご支援をいただきまして、誠にありがとうございます。

平成21年度の会員を募集いたしております。後援会の趣旨に賛同されご支援していただける方、平成20年度までの会員の方で引き続き会員になっていただける方は、会費の納入をお願い申し上げます。会費の納入をもちまして、後援会へのご入会とさせていただきます。

なおご入金につきましては、同封の振込用紙をご利用いただければ振込手数料は本会にて負担いたします。

【5年会員の皆様には平成22年3月13日開催の「感謝の集い」におきまして感謝状を授与させていただきます】

1. 法人・団体会員（年会費） 1口 10,000円から
2. 個人会員（年会費） 1口 2,000円から

振込先 豊川信用金庫 一宮支店 普通 1237147
としなが福祉後援会 会長 杉木隆次郎

郵便振替口座 00830-1-205322
としなが福祉後援会

連絡先 ホタルの郷
豊川市足山田町年長1番地6
電話 (0533) 93-7686
担当：後藤義弘

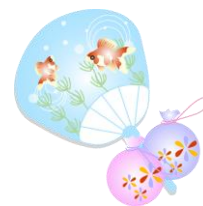

【編集後記】

梅雨はいつ明けるのか不明ですが、とにかく8月。夏真っ盛りです。子供の頃「外に出るときは帽子をかぶらないと日射病になるよ」と言われましたが、今は家の中にいても『熱中症』に気をつけないといけな時代です。水分をしっかりと摂り、栄養のあるものを食べて、夏バテしないよう老体ムチ打って頑張ります。(山口)

