

ほっほっホテル

知的障害者入所援護施設『ホテルの郷』

〒441-1203

愛知県豊川市足山田町年長1番地6

TEL0533-93-7686 FAX0533-93-7689

生活介護事業所『ホテルの郷 すまいる』

愛知県豊川市足山田町年長1番地21

TEL0533-93-6133 FAX0533-93-6133

共同生活介護事業『ふれんど』

第43号 平成22年 7月15日発行

『地域移行への取り組み』

総括課長 鈴木教仁

本会では、初めてのケアホーム「ふれんど（定員：女子4名）」を平成21年10月より、杉木評議員の借家を貸していただき始めることができました。平成22年度からは、男性のケアホーム（ふれんど2）の準備を始めています。建築場所は、平成22年6月1日に豊川市一宮町にケアホーム建築用の土地を、多くの皆様のご協力を得て購入することができました。この土地は、バックアップ施設となるホテルの郷から車で10分程度の距離にあり、近くにJR三河一宮駅もあるので、ホテルの郷がケアホームを建てる場所としては、とても良いところです。

ケアホームの建築費に関しては、補助金の申請（調査票の提出）を行いました。予定額いただけることを期待しております。

ケアホームで生活する予定の利用者さんは、すでに“あいあいホーム（元自活訓練棟）”を利用し、ケアホームでの生活の準備を行っています。この利用者さんの努力や皆様のご協力を無駄にしないためにも、なんとか「ふれんど2」を立ち上げ、地域での生活を楽しんでいただきたいと思います。



親子ふれあいデー「バスハイク」で、豊橋動物園に行きました。

ホテルの郷 納涼まつり

平成22年7月31日(土)

PM5:30~PM7:30

楽しいイベント盛りだくさんで、皆様のご来場をお待ちしております。

盆踊り☆模擬店☆夢太鼓

来場者プレゼント

- ☆光るフレスレット(中学生以下の方、先着150名)
- ☆綿菓子
- ☆ポップコーン

模擬店

- ☆男の焼きそば ☆カレーライス ☆フランクフルト
- ☆団子 ☆焼き鳥 ☆かき氷 ☆ジュース
- ☆マルシン鮮魚様のうなぎまぶし弁当
- ☆缶バッチ ☆風船釣りゲーム ☆輪投げ などなど



もち投げ PM7:15頃から

平成22年度 行事予定

平成22年 7月31日(土)	納涼まつり(第2回親子ふれあいデー)
平成22年11月14日(日)	としなが祭(第3回親子ふれあいデー)
平成23年 2月 5日(土)	立春の会(第4回親子ふれあいデー)
平成23年 3月12日(土)	後援会発足10周年記念 感謝の集い

保護者会開催日

平成22年10月16日
平成23年 3月26日

個別面談開催日

平成22年9月24日~30日

小林理事長 ルビー賞受賞



5月21日、国際ソロプチミスト豊橋のクラブ内表彰式にて、小林恭子理事長が「ソロプチミストルビー賞」を受賞いたしました。

この賞は、自らの専門職やボランティア活動を通じて、地域社会の女性と女兒の生活を向上させ励まし変化をもたらすことに努力している女性を称える賞です。小林理事長は、十余年前私財を投じ「社会福祉法人年長福祉会」を設立、翌年初代理事長亡き後二代目理事長として苦難の中事業振興に尽くした栄誉での受賞となりました。以下は理事長のお礼の言葉です。

「この度は、ルビー賞の栄を賜り、身に余る光栄に存じます。と同時に身の引き締まる思いがいたしております。心から厚くお礼を申し上げます。このような立派な賞をいただくことができましたのは、福祉の道を歩み始めて経験も浅く微かな私を陰で支えて下さいました社会福祉法人年長福祉会の役員の皆様、知的障害者支援施設ホテルの郷の施設長、川口弘様をはじめ職員の皆様、ホテルの郷の保護者会の皆様のご指導、ご支援の賜と心から感謝申し上げる次第でございます。

私どもの法人は、平成9年9月に知的障害者支援施設を開設いたしました。開設当初は運営面・処遇面等に難題を抱えており試練の連続でありました。そんな中、開設1年後には初代理事長の急逝で、当時事務長職にありました私が二代目理事長に指名され就任いたすことになりました。その後は、施設利用者の人権確保を基本に豊かな生きがいのある生活の中で、各種の支援活動を展開し、施設であることに起因する一般社会との隔たりの縮小に努めてまいり、今日に至りました。開設当時の福祉制度は『措置制度』でありました。その後は理想とする『契約制度』に変わりましたが、それもつかの間で、福祉の財源不足から、新しい制度として平成18年4月『障害者自立支援法』が施行され、『施設中心』から『地域中心』に、また『運営』から『経営』へと大きく変貌を遂げてまいりました。昨年の政権交代により『障害者自立支援法』もまた、新たな福祉法に代わるようでございます。まだ、新案は示されておりませんが、よい法案になることを願っているところです。このように障害福祉を取り巻く環境はめまぐるしい変革を続けているところでございます。

当法人は開設から12年が経過いたしました。この間に地域移行推進のために自活訓練棟を建築、施設利用者の自立に向けまして、日中活動棟・農耕作業棟を建築、また昨年には豊川市の中心部に共同生活介護事業（ケアホーム）を開設することができました。このように各種の事業が展開できましたのも、施設を支えて下さいました多くの皆様のおかげでございます。一步一步ではありますが、施設利用者の明日の幸せと人間愛豊かな施設を目指し努力を重ねているところでございます。

本日賜りましたこの賞も、私一人のものではなく支えて下さいました皆様の代表と受け止めております。感謝の気持ちでいっぱいです。人は誰でも大自然の恵みと周りの支援をいただいて生きています。一人では生きられません。支えあう社会の実現に向け精一杯努力を重ねてまいります。

今後は、本日いただきました賞に恥じることの無きよう、障害福祉の向上に努めてまいりますので、旧来に増してのご厚情とご支援をお願い申し上げます。お礼の言葉とさせていただきます。本日はありがとうございました。

国際ソロプチミスト

ソロプチミストとは、ラテン語のSORORとOPTIMAに由来し「女性にとって最良のもの」という意味です。

国際ソロプチミストは、専門職・管理職に就いている女性の国際的なボランティア奉仕組織で、地域社会と世界中で女性と女兒の生活を向上させるための活動を行っています。

『私の前から消えた知的障害者』 好評発売中！！

平成15年4月1日、25年ぶりに知的障害児施設「たかし学園」に施設長として戻ってきた小川。まだ精神薄弱児施設と呼ばれていた昭和50年に、右も左もわからない状態で就職し、児童指導員として中軽度の障害児を担当。母親は家におらず、家族の厄介者状態で施設に預けられた洋子。両親が離婚し父と暮らすも父が死亡し施設に入るようになった千代。父親が刑務所に入り、母親も死亡したため入所した孝子。北朝鮮に本籍があり父親死亡後朝鮮同朋会の世話で施設に入所した光子。両親が勤めている工場で学校にも行かず遊びまわっていたため工場と学校で見相に相談し、措置された正広。5人の児童たちの行く末は…。幸せな生活にたどりつけたのだろうか…。果たして本当の地域移行とは？

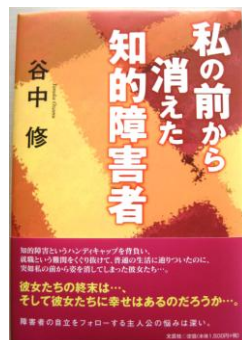

ホテルの郷施設長 川口弘（ペンネーム：谷中修）の小説第2段『私の前から消えた知的障害者』が、7月15日文芸社より出版されました。35年ほど前の知的障害の児童施設を舞台に、様々な障害や家庭環境を抱え措置された児童が、一般就職を目指し頑張っている姿と、主人公小川が、5人の児童が就職できるよう、普通の生活ができるよう施設職員として成長していく姿が描かれています。また、知的障害がある人が地域の中で住民の一人として当たり前前の生活をする事ができるのかを、乗り越え難い現実を前に、現場の目から鋭く問いかける社会派小説です。

難しい専門書ではありませんので、是非一度読んでみてください。定価 1,575 円（本体 1,500 円）です。購入は、書店もしくは、パソコンのインターネット検索サイトや携帯電話で検索していただければネットショッピングできます。ご購入をよろしく願いいたします。（山口香子）

メロン狩い



バスに乗って、伊良湖へメロン狩りに出かけました。
 天気が心配されましたが、皆さんの祈りが通じ、雨に降られることもなく少し蒸し暑いほどの一日となりました。
 まずは、メロンの収穫です。誰よりも大きいメロンを採るぞと張り切っていたのは保護者の皆さんでした。利用者さんは、暑い温室から早く出たくて控え目なサイズ。そして、お待ちかねのメロン食べ放題。皆さんお腹いっぱい食べましたね。再びバスに乗って、待ちに待ったお弁当を食べるため、伊良湖クリスタルポルトへ行きました。お母さんやお父さんたちが作ったお弁当を食べる利用者さんはいつもより食欲があり、嬉しそうでした。
 また来年は、天気の心配をしなくてもいい季節に行けるといいですね。保護者の皆様、一日ありがとうございました。(筒井秀美)



親子ふれあいデー バスハイク 6月19日(土)

豊橋動物園



今回のバスハイクは、天候が心配でしたが、雨が降ることもなく暑い一日となりました。
 行きのバスの中では、すでにお菓子を食べる姿もチラホラ見られ、ワクワクした気分が伝わってくるようです。
 動物園に到着すると、さっそくお父さんお母さんの手を引っ張って行く姿がそこかしこに見られました。なんと、お母さんの分のお弁当まで食べてしまった利用者さんもいたようですね。土曜日でしたが、遊園地の乗り物なども並ぶことなくスムーズに乗ることができ、動物もたくさん見ることができました。保護者の皆様のご協力により、充実した1日を過ごすことができました。どうもありがとうございました。(齊藤智恵)



ホテル観賞会

6月1日、利用者さん14名、職員4名で、宝陵高等学校近くの小川に、ホテルの観賞に行きました。少し明るいうちから出発をしたので、現地に到着した時はまだホテルは出ていませんでしたが、暫らく待っているうちにSさんがホテルを見つけて教えてくれ、その後はたくさん光っている様子を見ることができました。幻想的な光の中に包まれ、日頃の喧騒を忘れさせてくれる貴重な一時でした。(波切ひとみ)

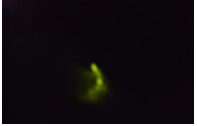

自治会選挙と新役員について



4月27日、平成22年度の自治会会長選挙が行われました。今回は5人の方が立候補されての選挙となりました。利用者さんは一人一つずつ投票札を持ち、それぞれ自分の思う立候補者に投票しました。

選挙の結果、Oさんが見事当選し会長となり、次点のTさんが副会長となりました。Oさんは、「頑張ります!」と、やる気がみなぎっていました。

平成22年度の新役員は、会長、副会長はじめ総勢9名で頑張っていくしますので、よろしくお願いいたします。(鈴木祐子)



お楽しみメニューは「握り寿司」

4月27日の夕食に、「お楽しみメニュー」として握り寿司を出しました。利用者さんの献立表には「お楽しみ」としか載せてなかったのに、皆さん当日まで楽しみに待っていてくれました。今までホテルの郷での寿司メニューというと“チラシ寿司”か“助六寿司”の2種類で、握り寿司は出前か外食の時くらいしか食べられませんでした。食堂がまるでお寿司屋さんになったみたいで、利用者さんはとても喜んで食べていました。



この企画ができたのは、3月の末に、以前寿司職人をされていた方が厨房職員として採用されたため、得意技を披露してもらおうと、今回“握り寿司”の提供となりました。

これからも、調理員の方の得意とする分野を活かしたメニュー作りをして利用者さんに喜んでもらえる食事の提供をしていきたいと思っています。

(梅原和代)



退所しました

ホテルの郷の仲間から好かれていた安井廣行さんが、5月12日にホテルの郷を退所しました。歌や踊りが大好きで、ピンクレディーの振り付けは完璧だった安井さん♪ いつも笑顔だった印象が強く残っています。お手伝いも進んでやってくれましたね。これからは、ホテルの郷で学んだことを活かして毎日楽しい生活を送っていただくことが私たちの願いです。ありがとう。(栗田宜幸)



ベルマーク集めてま〜す

5月20日に豊橋市民文化会館で行われたベルマーク運動説明会に参加しました。ベルマーク運動は、「協賛会社」が商品に付けているマークを集め、整理・計算をして『ベルマーク教育助成財団』に送ると1点が1円に換算されてベルマーク預金となり、その預金で、必要な設備・機材を「協力会社」から購入できるという仕組みです。また、その購入金額の1割が自動的にベルマーク財団に寄付されて、様々な教育援助活動にも使われるのです。

ベルマークの仕組みを知り、ホテルの郷のベルマーク係として、施設のために、利用者さんのために頑張っていると思っています。

皆さん、ベルマークを集めていますので、ぜひご協力をよろしくお願いいたします。(小山萌)



さようなら 佐宗正裕さん

4月の半ばから体調を崩し、豊川市民病院に入院していましたが、2ヶ月の闘病生活もかなわず6月23日、24歳の若さで永遠の眠りにつきました。みんなから「まあくん、まあくん」と呼ばれ愛されていた佐宗正裕さん。まだまだやり残したこともいっぱいあったと思います。1日1日を精いっぱい生き、私たちに生きることの大切さ、素晴らしさを教えてくれました。謹んでご冥福をお祈りいたします。



公 告

社会福祉法人年長福祉会は、平成21年度の決算を終了し、平成22年5月10日および15日の監事監査、同26日の理事会において承認されましたので、下記のとおりご報告いたします。

平成21年度 社会福祉法人年長福祉会
資金収支計算書
(平成21年4月1日～平成22年3月31日)

(単位：円)

勘定科目	決算額	勘定科目	決算額
自立支援費等収入	187,295,225	人件費支出	153,703,715
利用料収入	32,192,767	事務費支出	23,668,971
補助事業収入	1,325,470	事業費支出	38,108,784
経常経費補助金収入	7,934,555	借入金利息支出	2,738,860
その他事業収入	400,000	経理区分間繰入金収入	5,310,436
寄付金収入	669,850		
雑収入	6,448,725		
借入金利息補助金収入	2,141,000		
受取利息配当金収入	14,215		
会計単位間繰入金収入	0		
経理区分間繰入金収入	5,310,436		
経常活動収入計①	243,732,243	経常活動支出計⑤	223,530,766
施設整備等補助金収入	2,305,000	固定資産取得支出	754,720
施設整備等寄付金収入	1,550,900	元入金支出	0
固定資産売却収入	0		
施設整備等収入計①	3,855,900	施設整備等支出計⑥	754,720
借入金元金償還補助金収入	9,609,000	借入金元金償還支出	12,130,000
借入金収入	0	積立預金積立支出	5,000,000
積立預金取崩収入	1,000,000	その他支出	1,534,190
その他収入	1,887,870		
財務収入計③	12,496,870	財務支出計⑦	18,654,190
収入科目合計④=①+②+③	260,085,013	支出科目合計⑧=⑤+⑥+⑦	242,949,676
当期資金収支差額合計⑨=④-⑧			17,135,337

(※詳しい決算内容は、ホテルの郷事務所で閲覧ができますのでご覧ください)

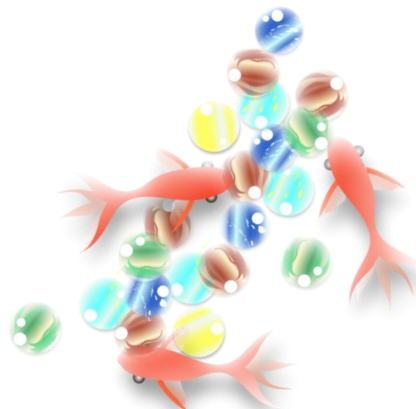

平成22年4月～6月の行事

4月	5月	6月
1日 辞令伝達式 初任者研修会 絵画クラブ	1日 保護者会総会 としなが福祉後援会総会	1日 ホテル観賞会 3日 絵画クラブ
8日 みやもとクリニック来所 絵画クラブ	6日 絵画クラブ	9日 みやもとクリニック来所 10日 絵画クラブ
15日 舞踊クラブ 絵画クラブ 活け花クラブ	10日 みやもとクリニック来所 監事監査(会計)	15日 消防訓練 16日 ヨガクラブ
19日 理髪奉仕	13日 絵画クラブ	17日 舞踊クラブ 活け花クラブ 絵画クラブ
20日 運営会議	15日 監事監査(処遇) 理事会	19日 社会福祉施設歯科検診 親子ふれあいデー(バスハイク)
21日 ヨガクラブ	17日 理髪奉仕	22日 理髪奉仕
22日 シンシア歯科診療所訪問診療 絵画クラブ	19日 運営会議 ヨガクラブ	23日 運営会議
27日 支援会議・ケース会議 自治会選挙 お楽しみメニュー	20日 舞踊クラブ 絵画クラブ	24日 絵画クラブ 支援会議・ケース会議
30日 としなが福祉後援会役員会	21日 音楽クラブ	29日 業者説明会
	24日 支援会議・ケース会議	
	26日 評議員会・理事会	
	27日 シンシア歯科診療所訪問診療 絵画クラブ 消防訓練	

ボランティアさん いつもありがとう

(順不同・敬称略)

4月

作品作り 中室陸子 大石千代子 小澤幸代 川本佑子
さをり指導 岡本政子 土井博美
絵画指導 鈴木敏春
活け花指導 野澤喜美子
舞踊指導 大谷みち子 渡辺さなえ
ヨガ指導 伊藤尚子
理髪奉仕 村田安市 村田政隆

5月

作品作り 川本佑子 中室陸子 大石千代子 小澤幸代
絵画指導 鈴木敏春
舞踊指導 安藤宣子 堅田愛子
ヨガ指導 伊藤尚子
音楽指導 森田勝昭
理髪奉仕 西出寿美子 西出弘美 宮川喜美夫 辻村重人 三ツ矢尚弘
利用者支援 田村愛子 水野千尋 福田未幸

6月

作品作り 中室陸子 大石千代子 小澤幸代 川本佑子
絵画指導 鈴木敏春
ヨガ指導 伊藤尚子
活け花指導 野澤喜美子 稲垣きみ子
舞踊指導 安藤宣子 梶村俊子
音楽指導 森田勝昭
理髪奉仕 西出寿美子 西出弘美 中村晃 宮川喜美夫 宮川悦子 辻村重人
利用者支援 豊田昂平



ご寄付(4月～6月)

大石千代子(キャベツ) (有)夏目室内工芸(カーテン生地)

☆としなが福祉後援会ニュース☆

平成22年5月1日(土)午後1時30分より、としなが福祉後援会の総会が開催されました。総会にて、下記の通り役員を選任と決算の承認が行われましたので、ご報告いたします。

平成22年度 としなが福祉後援会 役員

会 長	杉木隆次郎				
副 会 長	加藤 愿	塩瀬とも子			
会 計	金岡 祐子				
理 事	河合 光枝	山口 晃	岡田 晃三	黒田 三郎	村田 安市
監 事	小林 孝行	日比 綾子			
参 与	小柳津定夫				
事務補助	田畑 朱美				

平成21年度としなが福祉後援会 収支決算書

収入の部 (単位：円)

科 目	平成21年度 補正予算額	平成21年度 決算額	差 異	摘 要
年会費	1,200,000	1,125,200	74,800	
個人会員	850,000	785,200	64,800	
法人・団体会員	350,000	340,000	10,000	
雑収入	155,000	1,255,299	△1,100,299	
預金利息	5,000	756	4,244	
自動販売機売上	150,000	154,543	△4,543	
寄付金	0	1,100,000	△1,100,000	
繰入金	2,171,453	2,171,453	0	
前期繰越金				
合 計	3,526,453	4,551,952	△1,025,499	

(注) 次年度年会費預金 82,800円

支出の部 (単位：円)

科 目	平成21年度 補正予算額	平成21年度 決算額	差 異	摘 要
会議費	70,000	23,100	46,900	
会議費	50,000	23,100	26,900	役員食事代
食糧費	20,000	0	20,000	
通信費	80,000	79,028	972	
郵送費	70,000	72,768	△2,768	郵便切手等
振込手数料	10,000	6,260	3,740	郵便振替費等
事務費	490,000	413,136	76,864	
事務用品費	50,000	4,825	45,175	消耗品等
事務処理費	240,000	240,000	0	事務委託費
一般物品費	200,000	168,311	31,689	3/13感謝の集い負担金
助成金	1,000,000	1,000,000	0	
ケアホーム補修	1,000,000	1,000,000	0	
雑費	35,000	29,080	5,920	
予備費	1,851,453	3,007,608	△1,156,155	
次期繰越金				
合 計	3,526,453	4,551,952	△1,025,499	

今年度ご加入いただいた方々です。(平成22年4月1日～平成22年6月30日)

【団体会員】

- 9年会員 薬の今泉薬局
- 8年会員 (株)オノコム豊川支店
- 7年会員 足米米穀店 (株)エルゴット 大高米穀店 米のナイトウ (有)夏目室内工芸 (有)マルト産業
名糖牛乳一宮販売所
- 6年会員 (有)今川建材 ジェイビーホーム(株) 杉木珠算学園
- 5年会員 JAひまわり食肉センター (株)経真
- 3年会員 愛知ヨーク(株)豊橋センター 豊橋建設工業(株)
- 2年会員 ジェイアイシーセントラル(株)
- 新規会員 (有)豊橋プレカットサービス (有)吉田塗装店

【個人会員】

- 10年会員 岩田元 水藤徹弥 野口光世 原やよい 本田靖人 飯田澄男 石黒勲 加藤憲 加藤雅巳
加藤友一 金岡俊男 神谷昌子 佐々木義明 塩瀬真美 鈴木忠男 日比栄 吉田孝
- 9年会員 小柳津定夫 善入清子 加藤末子 鈴木敏之 西出寿美子
- 8年会員 加藤理恵子 小本和弘 竹内信枝 三ツ橋南
- 7年会員 近田正幸 清水孝子 淵名衛
- 6年会員 杉田美千代 左右田金子 淵名峰子 正井美代子 野澤佳央
- 5年会員 今泉芳子 尾崎恭子 春日しずゑ 楠名淳子 田中輝幸 谷山浩史 森下茂子 森田勝昭
小笠原克己 都築仁司
- 4年会員 天野壮太 滝波和敏 野沢房子 芳賀京子 福田素純 松倉正枝 大谷尚武
- 3年会員 杉原和夫 松井規恵 日比綾子 山脇貴子
- 2年会員 安部ミト子 伊藤洋明 大内隆 大須賀猛 寺西まつ子 藤田皆子 森東洋子 安井郁子 加藤生江
- 新規会員 大川浩 小野孝子 河合南 宮川明 村川透



としなが福祉後援会の会員として多くの方々からご支援をいただきまして、誠にありがとうございます。
平成22年度の会員を募集いたしております。後援会の趣旨に賛同されご支援していただける方、平成21年度までの会員の方で引き続き会員になっていただける方は、会費の納入をお願い申し上げます。会費の納入を持ちまして、後援会へのご入会とさせていただきます。

なお、ご入金につきましては、同封の振込用紙をご利用いただければ振込手数料は本会にて負担いたします。

- * 法人・団体会員 (年会費) 10 10,000円から
- * 個人会員 (年会費) 10 2,000円から

振込先1. 豊川信用金庫一宮支店 普通 1237147 としなが福祉後援会 会長 杉木隆次郎
振込先2. 郵便振替口座 00830-1-205322 としなが福祉後援会

連絡先 ホタルの郷 (担当：田畑朱美)
豊川市足山田町年長1番地6 電話 (0533) 93-7686