

# ほっほっホテル

第47号 平成23年8月1日発行

知的障害者入所援護施設『ホテルの郷』

〒441-1203

愛知県豊川市足山田町年長1番地6

TEL0533-93-7686 FAX0533-93-7689

生活介護事業所『ホテルの郷 すまいる』

愛知県豊川市足山田町年長1番地21

TEL0533-93-6133 FAX0533-93-6133

障害者地域生活支援センター『相談支援事業所』

TEL0533-93-3771 FAX0533-93-3771

共同生活介護事業『ふれんど』



暑いハウスの中で汗を流しながらトマトの収穫

## 「収穫の喜び」

生活介護事業所 サービス管理者 川口真史

平成9年の開設以来、少しずつ施設の一角を耕し畑作りに精を出してきました。はじめはすべて人力で行い、いくら耕しても大きな石がゴロゴロ出てくる、畑に適さない場所でした。利用者さんと一緒に、耕しては石拾いの繰り返しでした。そんな畑も、平成19年ごろより本格的に市場に出荷することを考え、作付けをはじめました。最初は“ししとう”を市場に出荷することからスタートしました。平成20年からはホテル日航豊橋様に出荷することができるようになりました。平成21年にはパイプハウスを建築、“ミニトマト”の栽培も始めました。

現在、“ミニトマト”と“ししとう”をメインに作付けし、その他に玉ねぎ、とうもろこし、インゲン、絹さやなど季節の野菜の栽培をしております。すべての野菜を無農薬で栽培しているので、失敗も多々ありますが、利用者さんと職員ともに勉強しながら農作業を行っています。

最近では、毎朝、利用者さんと一緒に収穫に追われる日々です。軟らかいと好評な“ししとう”は今年も大豊作です。注文は随時受け付けておりますので、よろしくお願いたします。



大豊作なししとう おいしいですよ

ししとう 1パック(18~20本入) ¥100

問い合わせ先

ホテルの郷生活介護事業所

E-mail: tosinaga1203@yahoo.co.jp

TEL: 0533-93-6133

# ホタルの郷 納涼まつり

平成23年8月20日(土)

PM5:00~PM7:00



## ♪ 盆踊り ♪ 模擬店

来場者お楽しみプレゼント (先着100名様)



綿菓子&ポップコーンは無料!



### 模擬店

- ☆焼きそば ☆焼き鳥 ☆団子 ☆かき氷 ☆ジュース
- ☆うなぎまぶし弁当 (マルシン鮮魚様)
- ☆ちびっ子大人気ゲームコーナー

## もち投げ PM7:00頃から



### 平成23年度 行事予定

平成23年	8月20日(土)	納涼まつり (第2回ふれあいデー)
平成23年	11月3日(祝)	としなが祭 (第3回ふれあいデー)
平成24年	2月4日(土)	立春の会 (第4回ふれあいデー)
平成24年	3月3日(土)	お好み外出 (第5回ふれあいデー)
平成24年	3月17日(土)	感謝の集い

### 保護者会開催日

- 平成23年 9月24日(土)
- 平成23年10月22日(土)
- 平成24年 2月4日(土)

### 個別面談

9月末ごろ開催予定



# 日帰りコース

## 6月18日(土)

皆さんが待ちに待ったバスハイクでしたが、今回は残念ながら天候に恵まれず、小雨の一日となってしまいました。往復の道のりは大型観光バスで旅行気分も膨らみ、ビデオを見ながら道中楽しく過ごしました。

豊橋動植物園では、お母さん方の作ってくれたお弁当を食べ、おやつにアイスを食べ、のんびりしている方や、ジェットコースターに乗ってストレス解消をする方など、それぞれに楽しみました。小雨だったため、園内は空いていたので全体的にのんびりと過ごすことができました。Kさんはお土産に“おさるのぬいぐるみ”を購入。車椅子のポケットに入れ、お気に入りとなっています。

次のバスハイクは、良い天気になるといいですね。(鈴木祐子)

豊橋動植物園

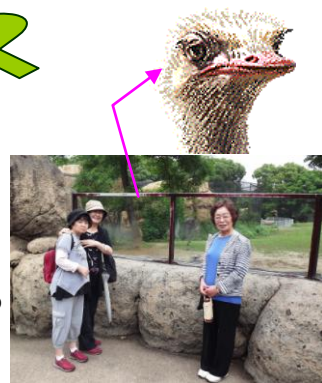

バックにいるのはダチョウです

# 親子ふれあいデー



あいにくの曇り空の中、一泊旅行班は大型観光バスで犬山方面へと出発。高速道路が渋滞中ということで、岡崎インターまでは一般道を走り、その後高速道路へ。高速に入るや否や雨が降り出し、最初の目的地



リトルワールドに到着してもやはり雨。早速昼食をとり、各々自由行動へ。お母さんの手を引っ張り売店へ直行しお菓子やアイス

をほお張るHさん。ゆっくりとお父さんやお母さん方とお話しをしながら楽しむEさん、Tさん、Nさん。リトルワールドよりもバスに乗っていたかったTさん。それぞれ雨のリトルワールドを楽しみました。

宿泊先は名鉄犬山ホテル。重厚な雰囲気のホテルで、到着後はのんびりと温泉に入ったり、部屋でのんびり家族と過ごしたり、やっぱりお菓子を食べたり、と過ごしているうちに、宴会時間です。美味しくてボリュームのある料理をお腹いっぱい食べて満足げな利用者の皆さん。保護者の方と職員は普段なかなか話せないことを話すことができ、とても有意義な時間を過ごすことができました。

残念ながら2日目も雨。計画通りにはいきませんが、この一泊二日で何よりも、家族の方と一緒にゆったりとしたゆとりのある時間を過ごすことができたことが利用者さんにとって、とても意味のあることであつたと感じています。保護者の方も高齢の方も増え、なかなか家族だけでは一泊旅行が困難ではないかと思



旅行の楽しみはやっぱり宴会

いますので、お子様等ご家族とのんびり旅行を楽しんでいただくために、これからも多くの方にご参加いただきたいと思います。

ご参加いただきました保護者の皆様、2日間どうもありがとうございました。(柳澤静伸)



犬山・名古屋方面

## 6月18日(土)~19日(日)

# 一泊二日コース



## 管理者として今思うこと

今秋の新法への移行を前に、今年度は4月から新法体制を試行しています。  
管理者、サービス管理責任者に、今の思いを伺いました。

### ホテルの郷相談支援事業所 管理者：鈴木教仁

相談支援事業所は今年度4月に開所し、豊川市からの委託を受けて事業を行っています。相談支援事業は、障害を持つ方やご家族等からの「困った」「どうしよう」にお応えするため、相談支援専門員が相談に応じるものです。ホテルの郷は主に一宮中学校区と豊小学校区を担当させていただいております。



ケアホーム建築予定地

ケアホームは“ふれんど”（女性4名）を平成21年10月より開所いたしました。そして、昨年度より、“ふれんど2”（男性4名）を開所するための準備を着々と進めております。国や県に補助金を申請しており、何とか早く決まってくれればと、願っています。

### ホテルの郷 サービス管理責任者（新法移行時）：山崎隆行 「夜勤体制と節電」震災後の思い

3月11日に発生した東日本大震災で被災された皆様には、心からお見舞い申し上げます。今回の震災以来、人の命の尊さ、大切さを強く感じる毎日です。同時に、人の命のはかなさも思い知らされました。“今ある日常が明日は無いかもしれない”これが今回の震災で強く感じたことです。

さて、ホテルの郷では10月からの新法への移行に向けて夜勤勤務体制を4月から試行しています。勤務時間は、15時から翌朝の10時までです。利用者さんの消灯就寝時間（22時）から起床時間（7時）まで、すべての時間帯において巡回し、利用者さんの見守りを行っています。夜間の徘徊、異常行動、てんかん発作、体調の変化等には逸早く対応ができるため、とても良い勤務体制だと思います。震災後感じた命の尊さ、大切さを思いつつ、利用者さんの生命を見守る大切な時間です。



室温・湿度を常にチェック

次に、震災後我々の生活に大きな影響を与えたことは“節電”です。ホテルの郷においても実施しています。事務所や廊下等の照明を落とし（蛍光灯を抜く）、エアコンをつけずに扇風機を利用したり、エアコンを使用する場合も設定温度を高めにしてあります。日本中が節電、節電と叫ぶ中、暑さのため熱中症で命を落とす人が出てきています。ホテルの郷の利用者さんは、自分の体調の変化を正しく理解したり、身体の異常を職員に正しく伝えることはほとんどできません。節電を意識しすぎて熱中症にかかってはいけません。そこで、温度計・湿度計を、事務所や居室、食堂、娯楽室、作業室に設置し、室温28℃前後、湿度60～70%を保つようにしています。特に、夜間の居室においては、冷えすぎないように注意をしたり、夜間でも起きる熱中症に配慮をしています。また、快適な睡眠が朝まで保たれるように、毎日深夜2時に各居室の室温・湿度を確認し、それを参考にして、起床時間までの室温設定をしています。高齢利用者や虚弱利用者の室温設定には、特段の配慮をしています。大げさな言い方だと思われるかもしれませんが、我々職員が一番大切な仕事は、利用者さんの命を守ることです。残暑の厳しい9月末までは、この室温・湿度チェックは続けていく予定です。

命の尊さ、大切さを心に深く感じ、普通の毎日が今日も続いていることに感謝しております。



廊下の蛍光灯は  
1本おきに抜いています

### 生活介護事業所 サービス管理責任者：川口真史

4月より、異動でサービス管理責任者として着任することになりました。現在の状況は、登録人数19名、平均利用者数11名になりました。

日中活動では、「農耕作業」「リサイクル活動（空き缶つぶし）」「紙すきの牛乳パックの紙ちぎり」「ビーズ細工」を個々の能力に合わせて行っております。全員に共通することは、散歩等の体力作りを行うようにしております。その他に、今年より少しでも楽しめることをと考へ、7月にデイキャンプ、11月にバスハイク、3月にお疲れ様会と、入所施設とは別の単独行事を行うことにしました。



紙ちぎりやビーズも  
楽しんで取り組みます

保護者会も4月より発足し、今秋の独立事業所に向けて着々と準備を進めております。

### 作業棟2 建築中！！

5月17日に地鎮祭を行い、現在順調に工事が進んでおります。

ホテルの郷が今秋新法に移行した際、日中活動の場が必要となります。現在、障害者支援センター（作業棟1）を、通所の生活介護事業所とともに入所利用者の作業棟として利用しています。しかし通所利用者も増え狭隘になってきたため、障害者支援センター（作業棟1）を通所の生活介護事業所占有とし、今回“障害者自立支援基金整備事業”の基金を主要な財源として新たに「作業棟2」を建築。入所利用者専用の日中活動の場とすることとなりました。

運動場の西側に168㎡の建物を建築中です。工事中は運動場を半分ぐらい使っているため、かなり狭く感じますが、大型トラックやクレーン車など重機もたくさん入り、利用者さんの目を楽しませてくれています。8月末ごろ完成予定ですので、それまでは少し狭い運動場も我慢し、工事の方の邪魔にならないよう十分気をつけながら、完成を楽しみに待ちたいと思います。（山口香子）



毎日、少しずつ出来上がっていく建物を見るのも、楽しみの一つです



厳かに、地鎮祭が執り行われました

### プロ野球を見に行ってきました！！

6月4日、利用者さん2名、職員2名で、ナゴヤドームへ「中日ドラゴンズ×西武ライオンズ」ナイター戦の観戦に行きました。開始時間に間に合うよう午後3時には施設を出発、名鉄電車と名古屋市営地下鉄を利用しての外出です。

野球観戦に行きたい方は多く、多数の候補者が上がりましたが、チケットの枚数と相談。公共交通機関も利用するため多数の候補者の中から、シーズン中はテレビにかじりついて野球を見ているUさんとYさんの二人が選ばれました。



ナゴヤドームをバックに「チーズ！」

ドーム内に入ると、ものすごいお客さんの数と熱気に二人ともやや緊張気味でしたが、いざゲームが始まると試合に見入り、ナイスバッティングには「おおっ！」と歓声を上げていました。ゲームセットまで見たいという希望が、利用者さんにも職員にもありましたが、帰りの電車のタイムリミットにあえなく途中で退場をして帰ってきました。が、帰りの電車の中でも興奮冷めやらぬ様子が伝わってきました。

チケットを下さった株式会社TRY&TRUST様、野球好きな二人にはとてもうれしい外出となりました。本当にありがとうございました。（守屋昭彦）

### ホテル鑑賞会

6月6日の夕食後、利用者さん24名、職員7名、実習生さん3名で、宝陵高等学校近くの川沿いまで散歩をしながらホテルを見に行ってきました。出かけた時期も、時間帯もよく、目的地に着いた頃には



ホテルがたくさん飛んでいました。帰り道も、ホテルを見かけるたびに、職員に「いたー！」と教えてくれる利用者さんもいて、



30分歩いてホテルを見に行きます

道中も楽しく散歩して、ホテルを見に行くことができました。ホテルは何度見ても癒されますね。（栗田宜幸）

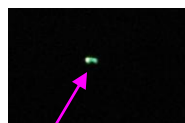

これ、ホテルです

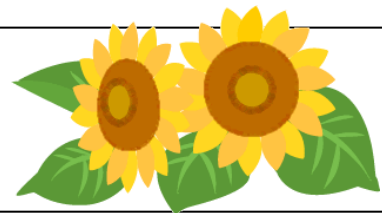

### 法人内研修会（初任者研修）

5月31日、法人内研修会があり、参加いたしました。「体罰」についてや「職員の姿勢」についてなど、たくさんのご指導いただきました。ホテルの郷で職員として働き始めて4ヶ月になります。少しずつですが仕事にも慣れてきました。しかし、まだまだ反省の毎日で、課題がどんどん生まれています。今回の研修で学んだことや感じたことを大切に



して、これからの支援に生かしていきたいと思いました。（内山渉）

研修はいつも真剣です

# 公 告

社会福祉法人年長福祉会は、平成22年度の決算を終了し、平成23年5月9日および14日の監事監査、同24日の理事会において承認されましたので、下記のとおりご報告いたします。

平成22年度 社会福祉法人年長福祉会  
資金収支計算書  
(平成22年4月1日～平成23年3月31日)

(単位：円)

勘定科目	決算額	勘定科目	決算額
自立支援費等収入	199,929,834	人件費支出	161,429,161
利用料収入	28,531,350	事務費支出	22,203,865
補助事業収入	2,565,000	事業費支出	39,119,852
経常経費補助金収入	12,180,456	借入金利息支出	2,399,690
その他の事業収入	400,000	経理区分間繰入金支出	4,823,000
寄付金収入	571,360		
雑収入	3,592,726		
借入金利息補助金収入	1,868,000		
受取利息配当金収入	5,801		
会計単位間繰入金収入	0		
経理区分間繰入金収入	4,823,000		
経常活動収入計①	254,467,527	経常活動支出計⑤	229,975,568
施設整備等補助金収入	130,000	固定資産取得支出	10,843,000
施設整備等寄付金収入	6,498,000	元入金支出	0
固定資産売却収入	4,700,000		0
施設整備等収入計②	11,328,000	施設整備等支出計⑥	10,843,000
借入金元金償還補助金収入	9,609,000	借入金元金償還支出	12,130,000
借入金収入	0	積立預金積立支出	30,500,000
積立預金取崩収入	0	その他支出	1,660,050
その他収入	105,555		
財務収入計③	9,714,555	財務支出計⑦	44,290,050
収入科目合計④=①+②+③	275,510,082	支出科目合計⑧=⑤+⑥+⑦	285,108,618
当期資金収支差額合計⑨=④-⑧			-9,598,536

(※詳しい決算内容は、ホテルの郷事務所で閲覧ができますのでご覧ください)

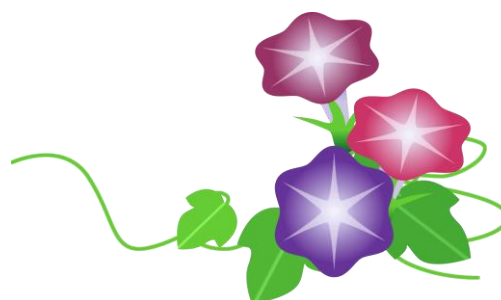

平成23年4月～6月の行事

4月	5月	6月
1日 辞令伝達式 相談支援事業所開所式	9日 監事監査 理髪奉仕	2日 絵画クラブ
5日 みやもとクリニック来所 理髪 運営会議	12日 みやもとクリニック来所 絵画クラブ	6日 ホテル鑑賞会
7日 絵画クラブ	14日 監事監査 外部監査	7日 みやもとクリニック来所
9日 後援会役員会・総会 ケアホーム委員会 保護者会 支援会議	17日 作業棟2地鎮祭	9日 絵画クラブ
11日 理髪奉仕	18日 5月生まれ誕生日会 運営会議 ヨガクラブ	13日 理髪奉仕
14日 絵画クラブ	19日 舞踊クラブ 活花クラブ 絵画クラブ	16日 運営会議 舞踊クラブ 活花クラブ 絵画クラブ
15日 音楽クラブ	20日 消防訓練 音楽クラブ	17日 音楽クラブ
20日 ヨガクラブ	24日 理事・評議員会 支援会議・ケース会議	18日 親子ふれあいデー(日帰り)
21日 消防訓練 作業棟入札 活花クラブ 絵画クラブ	26日 絵画クラブ	18日～19日 親子ふれあいデー(一泊)
22日 4月生まれ誕生日会	31日 第2回法人内研修会	23日 絵画クラブ
27日 シンシア歯科診療所訪問診療		27日 6月生まれ誕生日会 支援会議・ケース会議
28日 絵画クラブ		29日 消防訓練
		30日 シンシア歯科診療所訪問診療 絵画クラブ

ボランティアさん いつもありがとう

(順不同・敬称略)

4月

作品作り 大石千代子 小澤幸代 中室陸子 川本佑子  
 絵画指導 鈴木敏春  
 活け花指導 野澤喜美子 稲垣喜美子  
 音楽指導 森田勝昭  
 ヨガ指導 伊藤尚子  
 理髪奉仕 村田安市 村田政隆

5月

作品作り 大石千代子 小澤幸代 川本佑子 中室陸子  
 絵画指導 鈴木敏春  
 活け花指導 野澤喜美子 稲垣喜美子  
 舞踊指導 大谷みち子 堅田愛子  
 音楽指導 森田勝昭  
 ヨガ指導 伊藤尚子  
 理髪奉仕 村田安市 村田政隆 西出寿美子 西出弘美 中村晃 宮川喜美夫 宮川悦子  
 辻村重人 三ツ矢尚弘 栗田延子

6月

作品作り 大石千代子 小澤幸代 川本佑子 中室陸子  
 さをり指導 中室陸子 土井博美  
 絵画指導 鈴木敏春  
 活け花指導 野澤喜美子 稲垣喜美子  
 舞踊指導 安藤宣子 大谷みち子  
 音楽指導 森田勝昭  
 理髪奉仕 村田安市 村田政隆



ご寄付(4月～6月)

大石千代子(キャベツ) (株)オノコム豊川支店(湿布)

採用職員紹介



鈴木洋子  
補助員

鈴木洋子補助員が7月4日付で、大嵐利之補助員が7月5日付で採用されました。

鈴木補助員は老人のデイサービスで介護や調理の仕事をしていました。障害者さんとの関わりは初めてですが、生活介護事業所で頑張っています。大嵐補助員は入所更生施設や通所更生施設で支援員の経験があるベテランさんです。今までの経験を生かし、ホテルの郷で頑張ってくれています。



大嵐利之  
補助員

ホテルの郷 ホームページ  
 随時更新しています。是非、ご覧下さい。

URL <http://www17.plala.or.jp/hotarunosato/>

## ☆としなが福祉後援会ニュース☆

今年度新規にご加入いただいた方および継続会員で会費を納入していただいた方です。

(平成23年4月1日～平成23年6月30日)

## 【団体会員】

- 10年会員 (有)くすりの今泉薬局  
 9年会員 (株)オノコム豊川支店 としなが福祉会互助会  
 8年会員 足木米穀店 (株)エルゴット 大高米穀店 米のナイトウ (有)夏目室内工芸 (有)マルト産業  
 名糖牛乳一宮販売所  
 7年会員 (有)今川建材 (株)山口晃建築設計事務所  
 6年会員 (株)経真  
 5年会員 てまり会  
 4年会員 愛知ヨーク(株)豊橋センター 豊橋建設工業(株)  
 3年会員 ジェイアイシーセントラル(株)  
 2年会員 (有)プロシード (有)吉田塗装店  
 新規会員 (有)マサスケ文具 みやもとクリニック

## 【個人会員】

- 11年会員 石黒浩史 水藤徹弥 杉木隆次郎 野口光世 原やよい  
 荒川靖子 飯田澄男 石黒勲 加藤愿 加藤雅巳 金岡俊男 神谷昌子 佐々木義明  
 塩瀬眞美 杉本幸子 鈴木忠男 筒井敏雄 日比栄 前川婦希子 吉田孝  
 10年会員 小柳津定夫 善入清子  
 加藤未子 鈴木敏之 西出寿美子 宮越照夫  
 9年会員 尾崎恭子 加藤理恵子  
 小林昭宏 佐々登志夫  
 8年会員 大場守 近田正幸 清水孝子 寺部良雄 淵名衛 村田安市  
 浅岡三七  
 7年会員 石原多加子 坂巻保子 佐々木隆 杉田美千代 左右田金子 淵名峰子  
 名川民子 野澤佳央  
 6年会員 今泉芳子 春日しずゑ 楠名淳子 高木正久 田中輝幸 谷山浩史 森下茂子 森田勝昭  
 山内信男  
 小笠原克己 都築仁司 半田つたゑ  
 5年会員 滝波和敏 芳賀京子 福田素純 松倉正枝  
 吉安紀雄  
 4年会員 杉原和夫 松井規恵  
 日比綾子  
 3年会員 伊藤洋明 大内隆 小野田文男 小林せつ子 住吉博美 寺西まつ子 鳥居千代子 日比修治  
 藤田皆子 松井紀代子 森東洋子 安井郁子 米山昇  
 加藤生江  
 2年会員 河合甫 千賀恒夫 田中明子 宮川明 宮田岩子 村川透 村田政隆 山本勇  
 大川浩 鈴木敏和 橋本美代子  
 新規会員 朝倉溢朗 金山峰子 安澤俱子  
 伊藤辰己 大澤恒夫 太田幹男 小川陽子 渡辺正一

(順不同・敬称略)

としなが福祉後援会の会員として多くの方々からご支援をいただきまして、誠にありがとうございます。

平成23年度の会員を募集いたしております。後援会の趣旨に賛同されご支援していただける方、平成22年度までの会員の方で引き続き会員になっていただける方は、会費の納入をお願い申し上げます。会費の納入をもちまして、後援会へのご入会とさせていただきます。

なお、ご入金につきましては、同封の振込用紙をご利用いただければ振込み手数料は本会にて負担いたします。

\*法人・団体会員 (年会費) 1口 10,000円から

\*個人会員 (年会費) 1口 2,000円から

振込先1 豊川信用金庫一ノ宮支店 普通 1237147  
 としなが福祉後援会 会長 杉木隆次郎

振込先2 郵便振替口座 00830-1-205322  
 としなが福祉後援会

連絡先 ホタルの郷 (担当: 田畑朱美)  
 豊川市足山田町年長1番地6  
 0533-93-7686

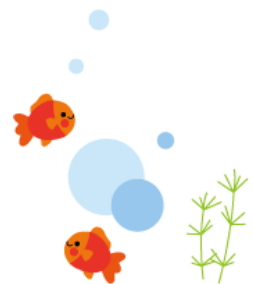

## 【編集後記】

今年度から開設した相談支援事業において「相談支援専門員」を仰せつかり、微力ながらも、日々忙しく過ごしております。豊川市の委託事業なので先輩がたくさんできました。初心者マークの私に懇切丁寧ないろいろと教えてください、毎日が感謝の連続です。相談者さまが安心して相談できる相談支援専門員を目指し、先輩方と一緒に、時には飲み交わしながら頑張っていきたいと思っております。(山口)

